

1252 - Manajemen Bandwidth Pada Jaringan Pemerintah Kota Surabaya Menggunakan Metode Queue Tree.pdf

by B Y

Submission date: 21-Dec-2023 07:11AM (UTC+0800)

Submission ID: 2179200272

File name: 1252 - Manajemen Bandwidth Pada Jaringan Pemerintah Kota Surabaya Menggunakan Metode Queue Tree.pdf (579.69K)

Word count: 3144

Character count: 20246

Manajemen Bandwidth Pada Jaringan Pemerintah Kota Surabaya Menggunakan Metode Queue Tree

M. Cahyo Kriswantoro ^{1*}, Ahmad Hafidh Ayatullah ²

¹ Informatika Medis, Universitas Muhammadiyah Lamongan; cahyo.krizt@gmail.com

² Informatika Medis, Universitas Muhammadiyah Lamongan; ahmad.hafidhayatullah@gmail.com

* Korespondensi: cahyo.krizt@gmail.com

Info Artikel:

Dikirim: 1 Desember 2023

Direvisi: 8 Desember 2023

Diterima: 12 Desember 2023

Intisari: Untuk mendapatkan kecepatan akses yang maksimal dengan sumberdaya bandwidth yang terbatas, maka bandwidth memerlukan pengaturan yang baik untuk menjaga transfer data dalam suatu jaringan komputer agar tidak terjadi penumpukan antrian data akibat dari adanya permintaan akses yang overload dalam jaringan, maka perlunya Manajemen Bandwidth dalam sebuah jaringan komputer. Manajemen Bandwidth berfungsi untuk mengatur bandwidth jaringan sehingga setiap pengguna jaringan memperoleh bandwidth yang merata. Pemerintah Kota Surabaya adalah instansi yang menggunakan jaringan komputer untuk mengintegrasikan semua data yang ada. Semuanya terhubung menjadi satu kesatuan yang berpusat di Kantor Sekretariat Dinkominfo Kota Surabaya. Pada jaringan ini terdapat jaringan Fiber Optik dan jaringan Luar Fiber Optik. Yang akan diimplementasikan pada penelitian kali ini yaitu pada jaringan Luar Fiber Optik. Masalah yang sedang dihadapi saat ini adalah perlunya manajemen jaringan yang baik sehingga performa jaringan yang dibangun sesuai dengan perangkat yang telah disiapkan. Metode yang digunakan yaitu Queue Tree dari router MikroTik. Hasil penerapan dari Manajemen Bandwidth ini yaitu kualitas jaringan dengan menggunakan metode Queue Tree lebih optimal, karena bandwidth akan terbagi sesuai dengan rule yang diterapkan pada manajemen bandwidth sehingga client mendapatkan bandwidth sesuai aturan.

Kata Kunci: Manajemen Bandwidth; Queue Tree; MikroTik

1. Latar Belakang

Latar belakang harus secara singkat menempatkan studi dalam konteks yang luas dan menyoroti mengapa itu penting. Itu harus menentukan tujuan pekerjaan dan signifikansinya. Keadaan bidang penelitian saat ini harus ditinjau dengan hati-hati publikasi utama dikutip. Harap soroti hipotesis yang kontroversial dan menyimpang bila perlu. Terakhir, sebutkan secara singkat tujuan utama dari pekerjaan ini dan soroti kesimpulan utama. Sebisa mungkin, harap jaga agar pendahuluan dapat dipahami oleh para pembaca di luar bidang penelitian khusus Anda. Referensi harus diberi nomor sesuai urutan kemunculannya dan ditunjukkan dengan angka atau angka dalam tanda kurung – misalnya, [1] atau [2], [3] atau [4]-[6]. Lihat bagian akhir dokumen untuk perincian lebih lanjut tentang referensi.

Perkembangan teknologi informasi yang sangat pesat telah membuat banyak perubahan bagi kehidupan manusia. Penyajian informasi menjadi lebih cepat, lebih tepat, dan lebih akurat tanpa dibatasi oleh ruang dan waktu. Kecepatan upload maupun download merupakan dua hal yang sangat penting untuk memperlancar transmisi data. Banyak hal yang dapat mempengaruhi kecepatan dua proses tersebut, diantaranya yaitu besarnya bandwidth yang digunakan jaringan tersebut dan seberapa efektif bandwidth tersebut bisa dimanfaatkan [7].

Untuk mendapatkan kecepatan akses yang maksimal dan dengan sumberdaya bandwidth yang terbatas, maka bandwidth memerlukan pengaturan yang baik untuk menjaga transfer data dalam suatu jaringan komputer agar tidak terjadi penumpukan antrian data akibat dari adanya permintaan akses yang overload dalam jaringan, maka perlunya Manajemen Bandwidth dalam sebuah jaringan komputer. Manajemen Bandwidth berfungsi untuk mengatur

¹¹ bandwidth jaringan sehingga setiap pengguna jaringan memperoleh bandwidth yang merata walaupun pengguna jaringan tersebut banyak [1].

Pemerintah Kota Surabaya adalah instansi yang menggunakan jaringan komputer untuk mengintegrasikan semua data yang ada. Mulai dari tingkat paling kecil yang meliputi kelurahan, taman kota, sampai dengan yang paling besar yaitu kantor dinas Pemerintah Kota Surabaya, semuanya terhubung menjadi satu kesatuan yang berpusat di Kantor Sekretariat Dinkominfo Surabaya. Disisi lain juga terdapat Jaringan Pemerintah Kota Surabaya yang tidak terkoneksi langsung dengan jaringan pusat Pemerintah Kota Surabaya, Jaringan ini diluar dari Fiber Optik yang ada dan masih menggunakan penyedia layanan internet dari pihak ketiga. Masalah yang sedang dihadapi saat ini adalah perlunya manajemen jaringan yang baik sehingga performa jaringan yang dibangun sesuai dengan perangkat yang telah disiapkan.

Berdasarkan uraian diatas, akan dilakukan implementasi ²² "Penerapan Metode Queue Tree Untuk Manajemen Bandwidth Pada Jaringan Pemerintah Kota Surabaya" dengan tujuan Memanajemen Bandwidth yang masih belum sempurna untuk bisa dikondisikan sesuai dengan kebutuhan dan kapasitas yang ditentukan oleh Pemerintah Kota Surabaya. Metode yang digunakan yaitu Queue Tree dari router MikroTik. Hasil penerapan dari Manajemen Bandwidth ini yaitu berupa bandwidth yang sudah sesuai kebutuhan yang diinginkan oleh Pemerintah Kota Surabaya untuk kedepannya.

²⁶ 2. Metode Penelitian

2.1. Pengumpulan Data

Dalam memperoleh data-data yang diperlukan untuk menunjang dan melengkapi kesempurnaan pembuatan laporan penulis melakukan beberapa metode kerja pencarian data sebagai berikut:

1. Observasi Lapangan

Penulis melakukan pemantauan langsung ke lapangan untuk mengumpulkan data dan melakukan metode wawancara dengan bagian Kasi Manajemen Data Dan Integrasi Sistem Pemerintah Kota Surabaya, Disini yang berwenang yaitu Dinkominfo Surabaya. Penulis bertemu dengan Kepala Kasi Manajemen Data Dan Integrasi Sistem Pemerintah Kota Surabaya.

2. Observasi Jaringan Komputer

Penulis melakukan pemantauan langsung pada Jaringan Komputer yang ada di Pemerintah Kota Surabaya. Pada obeservasi ini penulis mendapatkan suatu jaringan komputer yang kompleks yang terintegrasi satu dengan yang lainnya di pemerintah kota surabaya. Disisi lain juga terdapat Jaringan Pemerintah Kota Surabaya yang tidak terkoneksi langsung dengan jaringan pusat Pemerintah Kota Surabaya, Jaringan ini diluar dari Fiber Optik yang ada dan masih menggunakan penyedia layanan internet dari pihak ketiga. Disini Penulis menangani Manajemen Bandwidth pada jaringan Pemerintah Kota Surabaya yang berada diluar Fiber Optik Jaringan Inti Pemerintah Kota Surabaya. Jaringan Ini adalah layanan Dinkominfo Pemerintah Kota Surabaya yang tersebar pada kelurahan- kelurahan dan puskesmas-puskesmas yang ada di Kota Surabaya, disini penulis mengambil 5 sampel jaringan yang tersebar, diantaranya jaringan Kelurahan Ketabang, jaringan Kelurahan Peneleh, jaringan Kelurahan Tambakrejo, Jaringan Peneleh dan Jaringan Tambakrejo yang nantinya penulis akan mengimplementasikan Manajemen Bandwidth dari setiap MikroTik yang ada pada kelurahan dan puskesmas yang ada.

2.2. Prosedur Penelitian

Berdasarkan referensi definisi sejumlah model system yang ada, ²³ dalam penelitian ini penulis menggunakan ⁶ metode pengembangan system Network Development Life Cycle (NDLC). NDCL merupakan model yang mendefinisikan siklus proses perancangan atau pengembangan suatu sistem jaringan komputer, NDCL mempunyai elemen yang mendefinisikan fase, tahapan, langkah atau mekanisme proses spesifik. Penerapan dari setiap tahapan NDCL adalah sebagai berikut:

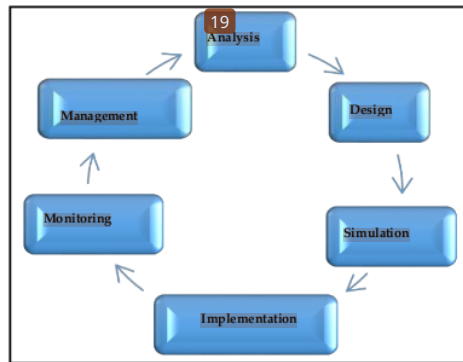

Gambar 1. Network Development Life Cycle (NDLC)

- 1. Analysis**
Pada tahap ini dilakukan analisis kebutuhan sistem sebagai bagian dari studi awal bertujuan untuk mengidentifikasi masalah dan kebutuhan spesifik sistem. Kebutuhan spesifik sistem adalah spesifikasi mengenai hal-hal yang akan dilakukan sistem ketika diimplementasikan.
- 2. Design**
Dari data-data yang sudah didapatkan sebelumnya, pada tahap desain ini akan dibuat gambar desain alur sistem kerja yang akan dibangun, dengan gambar ini akan memberikan gambaran seutuhnya dari kebutuhan yang ada.
- 3. Simulation**
Prototipe Tahap ini bertujuan untuk melihat kinerja awal dari penelitian yang akan dilakukan sebagai bahan pertimbangan awal dari penelitian yang akan dilakukan sebagai bahan pertimbangan sebelum sistem diterapkan. Pada tahap ini menggambarkan secara simulasi atau melakukan uji coba. Untuk simulasi dilakukan pada Virtual Box berisi Windows dan MikroTik yang saling terhubung.
- 4. Implementation**
Dalam tahap ini rancangan yang dibuat diterapkan pada Jaringan Komputer Pemerintah Kota Surabaya. Pada tahap ini akan dilakukan beberapa kegiatan seperti Instalasi Router MikroTik dan Konfigurasi Queues Tree MikroTik untuk manajemen bandwidth.
- 5. Monitoring**
Tahap pengamatan merupakan tahapan yang penting agar jaringan komputer dan komunikasi dapat berjalan sesuai dengan keinginan dan tujuan awal pada tahap analisis, maka perlu dilakukan kegiatan monitoring atau pengamatan. Pada tahap ini dilakukan Quality of Service (QoS). QoS digunakan untuk mengukur sekumpulan atribut kinerja yang telah dispesifikasikan dan diasosiasikan dengan suatu layanan.
- 6. Management**
Pada tahap ini akan dilakukan beberapa langkah pengelolaan agar sistem yang dikerjakan dapat berjalan sesuai dengan yang diharapkan. Pengelolaan itu dilihat dari hasil QoS yang didapatkan untuk sebagai bahan evaluasi kedepan dan pengembangan sistem untuk menjadi lebih baik lagi.

2.3 QoS (Quality Of Service)

Quality of Service (QoS) merupakan metode pengukuran tentang seberapa baik jaringan dan merupakan suatu usaha untuk mendefinisikan karakteristik dan sifat dari suatu layanan. QoS digunakan untuk mengukur sekumpulan atribut kinerja yang telah dispesifikasikan dan diasosiasikan dengan suatu layanan [5].

QoS mengacu pada kemampuan jaringan untuk menyediakan layanan yang lebih baik pada trafik jaringan tertentu melalui teknologi yang berbeda-beda. QoS menawarkan kemampuan untuk mendefinisikan atribut-atribut layanan jaringan yang disediakan, baik secara kualitatif maupun kuantitatif. Pada Tabel 1 diperlihatkan nilai persentase dari QoS [11]

Tabel 1. Persentase dan Nilai QOS

| Nilai | Persentase (%) | Indeks |
|----------|----------------|--------|
| 3,8 – 4 | 95 | 100 |
| 3 – 3,79 | 75 | 94,75 |
| 2 – 2,99 | 50 | 74,75 |
| 1 – 1,99 | 25 | 49,75 |

Berikut ini merupakan beberapa parameter Qos yang akan digunakan dalam mengukur performasi jaringan, yaitu :

1. Delay

Delay adalah waktu yang dibutuhkan data untuk menempuh jarak dari asal tujuan. Delay dapat dipengaruhi oleh jarak, media fisik, dan waktu proses yang lama. Tabel 2 bisa dilihat Persentase dan Nilai Delay [11] Rumus untuk menghitung rata-rata delay adalah :

$$\text{Rata-rata delay} = \frac{\text{Total delay}}{\text{Total paket yang diterima}} \quad (1)$$

Tabel 2. Persentase dan Nilai Delay

| Nilai | Persentase (%) | Indeks |
|-------|----------------|------------------|
| 4 | <150 | Sangat memuaskan |
| 3 | 150 – 300 | Memuaskan |
| 2 | 300 – 450 | Kurang memuaskan |
| 1 | >450 | Tidak memuaskan |

2. Packet loss

Packet loss merupakan suatu parameter yang menggambarkan suatu kondisi yang menunjukkan jumlah total paket yang hilang, dapat terjadi karena collision dan congestion pada jaringan. Tabel 3 bisa dilihat Persentase dan Nilai Packet loss [11] Rumus untuk menghitung *Packet loss* adalah :

$$\text{Packet loss} = \frac{\text{Paket data yang dikirim} - \text{paket data yang diterima}}{\text{Paket data yang dikirim}} \times 100\% \quad (2)$$

Tabel 3. Persentase dan Nilai Packet loss.

| Nilai | Persentase (%) | Indeks |
|-------|----------------|------------------|
| 4 | 0 | Sangat memuaskan |
| 3 | 3 | Memuaskan |
| 2 | 15 | Kurang memuaskan |
| 1 | 25 | Tidak memuaskan |

3. Throughput

Throughput adalah ¹⁸ kecepatan transfer data yang efektif yang diukur dalam bps. Throughput merupakan jumlah total kedatangan paket yang diamati pada tujuan selama interval waktu tertentu dibagi oleh durasi interval tersebut. Tabel 4 bisa dilihat Persentase dan Nilai Throughput [11] Rumus untuk menghitung Throughput adalah :

$$\text{Throughput} = \frac{\text{Jumlah data yang dikirim}}{\text{Waktu pengiriman data}} \quad (3)$$

Tabel 4. Persentase dan Nilai dari Throughput

| Nilai | Persentase (%) | Indeks |
|-------|----------------|------------------|
| 4 | 100 | Sangat memuaskan |
| 3 | 75 | Memuaskan |
| 2 | 50 | Kurang memuaskan |
| 1 | <25 | Tidak memuaskan |

3. Hasil Dan Pembahasan

3.1. Perancangan Sistem

Pada penelitian ini akan dibangun sistem manajemen bandwidth dalam jaringan dengan menggunakan beberapa perangkat keras dan perangkat lunak. Sementara itu yang menjadi subjek penelitian adalah penggunaan metode Queue Tree yang berjalan pada jaringan local area network (LAN), yang mana akan dibuktikan apabila sistem sudah berjalan. Hingga pada step akhir dari penelitian ini adalah melakukan pengukuran Quality of Service (QoS) terhadap jaringan dari sistem yang telah berjalan.

3.2. Implementasi

Implementasi adalah suatu tindakan atau pelaksanaan dari sebuah rencana yang disusun secara matang dan terperinci. Dengan melakukan implementasi setelah perencanaan dianggap baik. Pada tahap ini terdiri dari perbandingan QoS sebelum dan setelah Queue Tree di implementasikan. Queue Tree mempunyai peran yang penting dalam limit bandwidth pada MikroTik dimana penggunaan packet mark nya memiliki fungsi yang berguna untuk membatasi satu arah koneksi baik itu download maupun upload. Disisi lain sebelum paket mark dibuat, Queue Tree memiliki fitur untuk membuat mangle terlebih dahulu, disini mangle membatasi penggunaan dalam mengakses jenis - jenis file yang sudah ditentukan untuk pembatasan penggunaan bandwidthnya, penulis membatasi 5 jenis file diantaranya yaitu .exe, .mp3, .mp4, .flv, dan .rar, selebihnya ada satu mangle yang dibuat penulis untuk selain jenis 5 file itu tadi, dan pastinya juga ada pembatasan bandwidth yang diberikan.

Secara garis besar teknik Queue Tree ini akan membagi rata tergantung jumlah client sedang online dengan tujuan menghindari client yang offline karena tidak mendapatkan bandwidth. Queue Tree akan di implementasikan ke dalam sistem dengan menggunakan aplikasi winbox dan wireshark sebagai pendukung yang meliputi proses analisis desain dan hal-hal yang berhubungan dengan implementasi dan pengujian.

3.3. Konfigurasi Mangle pada MikroTik

Konfigurasi Mangle berfungsi untuk menandai paket yang melewati route, masuk ke router atau yang keluar dari router. Pada konfigurasi Mangle dapat dilakukan dengan menu Firewall pada tab Mangle untuk membuat Mark packet dan Mark connection untuk masing- masing client. Setelah selesai mengkonfigurasi Firewall mangle rule seperti limit_packet_conn, limit_packet_upload, limit_packet_download, all-client_conn, all_client_upload, dan all_client_download. Maka dihasilkan Firewall mangle rule list seperti pada gambar 2 yang diambil dari kelurahan ketabang. Langkah ini diterapkan pada semua jaringan yang diimplementasikan Manajemen Bandwidthnya oleh penulis.

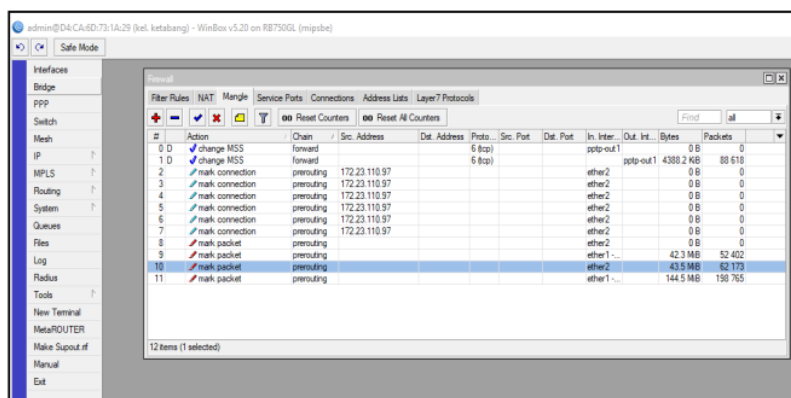

Gambar 2. Hasil Konfigurasi Firewall Mangle Kelurahan Ketabang

3.4. Konfigurasi Metode Queue Tree Pada MikroTik

Pada tahap ini, setelah membuat mangle sekarang saatnya mengkonfigurasi Manajemen Bandwidth dengan menggunakan metode Queue Tree. Yang pertama akan di manajemen yaitu untuk "all_download" parent "ether2" max limit "15M" atau 15MB untuk total maksimal bandwidth yang dibutuhkan untuk download, metode Queue Tree sendiri all_download dibagi menjadi dua bagian tersendiri untuk download, yaitu Limit_Traffic_download yang digunakan bagi client yang mendownload file berekstensi tertentu dan normal_download untuk mendownload file biasa.

Langkah selanjutnya setelah menyelesaikan konfigurasi metode Queue Tree untuk kegiatan download. Mengkonfigurasi metode Queue Tree untuk "all-upload" parent "ether1(internet)" max limit "5M" atau 5MB untuk total maksimal bandwidth yang dibutuhkan untuk upload. Untuk konfigurasi metode Queue Tree sendiri all_upload dibagi menjadi dua juga seperti halnya all_download, yaitu Limit_Traffic_upload yang digunakan bagi client yang mengupload file berekstensi tertentu dan normal_upload untuk mengupload file biasa. Setelah selesai mengkonfigurasi manajemen bandwidth dengan menggunakan Metode Queue Tree. Maka dihasilkan konfigurasi Metode Queue Tree diatas penulis ambil sample dari kelurahan ketabang yang diimplementasikan untuk Manajemen Bandwidth. Langkah ini diterapkan pada semua jaringan yang diimplementasikan Manajemen Bandwidthnya oleh penulis, Hasil Konfigurasi Metode Queue Tree Kelurahan bisa dilihat pada gambar 3, yang diambil dari sampel kelurahan ketabang.

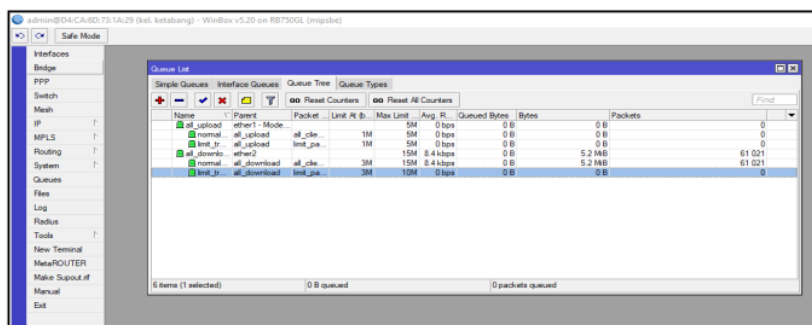

Gambar 3. Hasil Konfigurasi Metode Queue Tree Kelurahan Ketabang

3.5 Perhitungan QOS (Quality Of Service)

Hasil akhir keseluruhan pengujian QoS mulai dari kelurahan ketabang, kelurahan peneleh, kelurahan tambakrejo, puskesmas peneleh dan puskesmas tambakrejo bisa dilihat pada diagram hasil konfigurasi pada tabel 5 dibawah ini.

Tabel 5. Hasil perbandingan pengujian QoS menggunakan Queue tree dan tanpa menggunakan Queue tree secara keseluruhan di semua kelurahan.

| No | Kelurahan / Puskesmas | Parameter | Nilai | Indeks |
|----|-----------------------|---------------------|--------------|------------------|
| 1 | Kel.Ketabang | Delay Sebelum | 404.7672 ms | Kurang memuaskan |
| | | Delay Sesudah | 85.0903 ms. | Sangat Memuaskan |
| | | Packet Loss Sebeum | 0.99 % | Sangat Memuaskan |
| | | Packet Loss Sesudah | 1 % | Sangat Memuaskan |
| | | Throughtput Sebelum | 461.929 bps | Sangat Memuaskan |
| | | Throughtput Sesudah | 2032.719 bps | Sangat Memuaskan |
| 2 | Kel.Peneleh | Delay Sebelum | 1.5862 ms | Sangat Memuaskan |
| | | Delay Sesudah | 1.6839 ms | Sangat Memuaskan |
| | | Packet Loss Sebeum | 0.99 % | Sangat Memuaskan |
| | | Packet Loss Sesudah | 0.98 % | Sangat Memuaskan |
| | | Throughtput Sebelum | 564.295 kbps | Sangat Memuaskan |
| | | Throughtput Sesudah | 528.627 kbps | Sangat Memuaskan |
| 3 | Kel.Tambakrejo | Delay Sebelum | 225.24 ms | Memuaskan |
| | | Delay Sesudah | 84.91 ms | Sangat Memuaskan |
| | | Packet Loss Sebeum | 1 % | Sangat Memuaskan |
| | | Packet Loss Sesudah | 1 % | Sangat Memuaskan |
| | | Throughtput Sebelum | 918.831 bps | Sangat Memuaskan |
| | | Throughtput Sesudah | 2756.508 bps | Sangat Memuaskan |
| 4 | Pus.Peneleh | Delay Sebelum | 119.62 ms | Sangat Memuaskan |
| | | Delay Sesudah | 35.30 ms | Sangat Memuaskan |
| | | Packet Loss Sebeum | 1 % | Sangat Memuaskan |
| | | Packet Loss Sesudah | 1 % | Sangat Memuaskan |
| | | Throughtput Sebelum | 2598.76 bps | Sangat Memuaskan |
| | | Throughtput Sesudah | 9150.61 bps | Sangat Memuaskan |
| 5 | Pus.Tambakrejo | Delay Sebelum | 211.095 ms | Sangat Memuaskan |
| | | Delay Sesudah | 80.61 ms | Sangat Memuaskan |
| | | Packet Loss Sebeum | 1 % | Sangat Memuaskan |
| | | Packet Loss Sesudah | 1 % | Sangat Memuaskan |
| | | Throughtput Sebelum | 918.831 bps | Sangat Memuaskan |
| | | Throughtput Sesudah | 8811.90 bps | Sangat Memuaskan |

Hasil pada tabel 5 berisikan data uji coba kinerja jaringan setelah mengkonfigurasi Manajemen Bandwidth yang menggunakan metode Queue Tree. Pengujian dilakukan sebelum dan sesudah mengkonfigurasi manajemen bandwidth meliputi uji QoS (Quality Of Service) mencakup delay, packet loss dan troughput. Pengujian QoS dilakukan pada setiap jaringan yang ada. Pengujian ini dilakukan pada semua jaringan yang ada. Pengujian dilakukan oleh client menggunakan aplikasi Wireshark dimana data akan muncul secara otomatis setelah melakukan proses analisa.

33 4. Kesimpulan

Berdasarkan penelitian yang telah dilakukan penulis pada Pemerintah Kota Surabaya tepatnya jaringan terluar diantaranya Kelurahan Ketabang, Kelurahan Peneleh, Kelurahan Tambakrejo, Puskesmas Peneleh dan Puskesmas

Tambakrejo yang dilakukan selama perancangan, implementasi Manajemen Bandwidth menggunakan metode Queue Tree sampai dengan analisa perbandingan QoS (Quality Of Service) tanpa menggunakan metode Queue Tree dan dengan menggunakan metode Queue Tree, maka dapat diambil kesimpulan seperti yang ada dibawah ini:

1. Berdasarkan pengujian yang telah dilakukan, diperoleh hasil sebagai berikut:
 - a. Delay pada manajemen bandwidth dengan menggunakan metode Queue Tree lebih kecil dibandingkan tidak menggunakan Queue Tree.
 - b. Paket loss antara manajemen bandwidth tanpa menggunakan Queue Tree dengan tidak menggunakan Queue Tree memiliki nilai yang tidak jauh berbeda. Hal ini dikarenakan protokol yang digunakan adalah TCP yang memiliki kemampuan untuk pengecekan paket data yang hilang ataupun rusak dan mengirimnya kembali.
 - c. Throughput atau kecepatan (rate) transfer data efektif yang diukur dalam bps, hasil penelitian menunjukkan bahwa dengan Metode Queue Tree memiliki kecepatan data yang lebih meningkat daripada tidak menggunakan metode Queue Tree.
2. Berdasarkan hasil diatas dapat dilihat bahwa kualitas jaringan dengan menggunakan metode antrian Queue Tree lebih optimal, hal ini dikarenakan bandwidth akan terbagi sesuai dengan rule yang diterapkan pada bandwidth management dan tidak menyebabkan client saling merebut bandwidth. Selain itu mangle yang dibuat akan dapat membagi penggunaan yang diprioritaskan sebagai data yang digunakan.

Daftar Pustaka

- [1] Ajika Pamungkas, Canggih. 2016. Manajemen Bandwidth Menggunakan MikroTik Routerboard Di Politeknik Indonusa Surakarta. Jurnal INFORMA Politeknik Indonusa Surakarta ISSN : 2442-7942 Vol. 1 Nomor 3
- [2] Daniel Dan Sigit Setyowibowo, 2017. Implementasi Quality Of Service Dengan Metode Queue Tree Pada Kampus Stmik Pradnya Paramita Malang. Jurnal Teknologi Informasi, ISSN 2086-2989, Vol. 8 No. 2 Oktober 2017
- [3] Didi Susianto, 2016. Implementasi Queue Tree Untuk Manajemen Bandwidth Menggunakan Router Board MikroTik, Jurnal Cendikia Vol 12 No. 1 Cendikia ISSN: 0216-9436 Bandar Lampung
- [4] Fauzi, Akhmad. 2008. Jaringan Komputer Edisi Pertama, Graha Ilmu Yogyakarta, ISBN 978- 979-756-387-5
- [5] Ferguson, P., & Huston, G., 1998. Quality Of Service. John Wiley & Sons Inc.
- [6] Indra Perwira, Rifki. Dan Liantoni, Febri. 2018. Queue Tree Implementation for Bandwidth Management in Modern Campus Network Architecture KINETIK, Vol. 3, No. 1, Pp. 17-26 ISSN : 2503-2259 E-ISSN : 2503-2267
- [7] Kosasih, Sandy. 2014. Pengalokasian Bandwidth Secara Otomatis Menggunakan Metode Per Connection Queue. SNIJA 2014. ISBN 978-602-70361-0-9.
- [8] Prasetyo, Helmi. Dan Haruyani, Herika. Dan Utami, Sri Puji. 2014. Modul Workshop MikroTik Dasar: Pengenalan MikroTik dan Perintah- perintah Dasar, Program Studi Teknik Informatika Fakultas Teknologi Informasi Universitas Yarsi.
- [9] Soemarwanto, Dwi. 2008. Jaringan Komputer Dan Pemanfaatannya, Modul 2, Pelatihan Pemanfaatan Tik Untuk Pembelajaran Tingkat Nasional, PUSAT Teknologi Informasi Dan Komunikasi Pendidikan Departemen Pendidikan Nasional
- [10] Supendar, Hendra. Dan Siregar, Martua Hami. 2018. Metode Queue Tree Dalam Membangun Manajemen Bandwidth Berbasis MikroTik. JISAMAR, ISSN: 2598-8719 (Online) ISSN: 2598-8700 (Printed) Vol. 2 No.2
- [11] TIPHON., 1999. Telecommunications and Internet Protocol Harmonization Over Network (TIPHON) General aspects of Quality of Service (QoS). Jurnal, 1.

1252 - Manajemen Bandwidth Pada Jaringan Pemerintah Kota Surabaya Menggunakan Metode Queue Tree.pdf

ORIGINALITY REPORT

17%

SIMILARITY INDEX

13%

INTERNET SOURCES

6%

PUBLICATIONS

4%

STUDENT PAPERS

PRIMARY SOURCES

| | | |
|---|--|----|
| 1 | anzdoc.com Internet Source | 1% |
| 2 | Nur Afiyat, Mohamad Hariyadi, Muhammad Dimas Al Hakim. "PROTOTYPE SISTEM PENGENDALIAN PERANGKAT ELEKTRONIK BERBASIS IOT (INTERNET OF THINGS) MENGGUNAKAN VOICE CONTROL DAN BLYNK", Jurnal RESISTOR (Rekayasa Sistem Komputer), 2021 Publication | 1% |
| 3 | noviadwialbahri.wordpress.com Internet Source | 1% |
| 4 | repository.unsoed.ac.id Internet Source | 1% |
| 5 | Submitted to Asia e University Student Paper | 1% |
| 6 | maklumatika.i-tech.ac.id Internet Source | 1% |

repository.ubharajaya.ac.id

| | | |
|----|--|------|
| 7 | Internet Source | 1 % |
| 8 | Submitted to Clayton College & State University Student Paper | 1 % |
| 9 | Submitted to UIN Maulana Malik Ibrahim Malang Student Paper | 1 % |
| 10 | caridokumen.com Internet Source | 1 % |
| 11 | jurnal.stmikroyal.ac.id Internet Source | 1 % |
| 12 | lib.ui.ac.id Internet Source | 1 % |
| 13 | Submitted to Victorian Institute of Technology Student Paper | 1 % |
| 14 | Zulkarnaen Zulkarnaen. "IMPLEMENTASI USERMANAGER SEBAGAI RADIUS SERVER PADA ROUTER BOARD MIKROTIK RB750GR3", TEKNIMEDIA: Teknologi Informasi dan Multimedia, 2021 Publication | 1 % |
| 15 | katalog.ukdw.ac.id Internet Source | 1 % |
| 16 | edoc.tips Internet Source | <1 % |

| | | |
|----|---|------|
| 17 | sinta3.ristekdikti.go.id Internet Source | <1 % |
| 18 | Submitted to Sogang University Student Paper | <1 % |
| 19 | Submitted to University of York Student Paper | <1 % |
| 20 | klik.es Internet Source | <1 % |
| 21 | zucinetwork.wordpress.com Internet Source | <1 % |
| 22 | siamik.upnjatim.ac.id Internet Source | <1 % |
| 23 | journal.ubpkarawang.ac.id Internet Source | <1 % |
| 24 | repository.nusamandiri.ac.id Internet Source | <1 % |
| 25 | repository.upnyk.ac.id Internet Source | <1 % |
| 26 | journal.itny.ac.id Internet Source | <1 % |
| 27 | repository.iainpalopo.ac.id Internet Source | <1 % |
| 28 | widuri.raharja.info Internet Source | <1 % |

29 Muhammad Syarief, Mohammad Badrul. "IMPLEMENTASI SIMPLE QUEUE DAN FILTER WEBSITE UNTUK OPTIMASI MANAGEMENT BANDWIDTH PADA APARTEMEN MEDITERANIA", PROSISKO: Jurnal Pengembangan Riset dan Observasi Sistem Komputer, 2023
Publication <1 %

30 Salihin Salihin, Hari Prayogo, Nurhaida Nurhaida. "PERILAKU SOSIAL IBU DAN ANAK ORANGUTAN (Pongo pygmeus) DI PUSAT REHABILITASI SATWA YAYASAN INTERNATIONAL ANIMAL RESCUE INDONESIA (YIARI) KABUPATEN KETAPANG", JURNAL HUTAN LESTARI, 2020
Publication <1 %

31 journal.unesa.ac.id
Internet Source <1 %

32 jurnal.poltekstpaul.ac.id
Internet Source <1 %

33 jurnalpengairan.ub.ac.id
Internet Source <1 %

34 repository.unair.ac.id
Internet Source <1 %

35 aguswuryanto.files.wordpress.com
Internet Source <1 %

36

en.wikipedia.org

Internet Source

<1 %

37

jurnal.globalaksarapers.com

Internet Source

<1 %

38

zenhadi.lecturer.pens.ac.id

Internet Source

<1 %

39

Zaenal Mutaqin Subekti, Subandri Subandri.
"IMPLEMENTASI METODE PER CONNECTION
QUEUE DENGAN ACCESS USER DIRECT MAC
FILTERING PADA JARINGAN WIRELESS",
INOVTEK Polbeng - Seri Informatika, 2020

Publication

<1 %

Exclude quotes Off

Exclude matches Off

Exclude bibliography Off